



**ESTADO DA PARAÍBA
PREFEITURA MUNICIPAL DE DONA INÊS
COMISSÃO PERMANENTE DE LICITAÇÃO**

Av. Major Augusto Bezerra, 02 - Centro - Dona Inês/PB CEP 58.228-000

CNPJ: 08.782.146/0001-48

Fone: (83) 3377-1025; www.pmdonaines.pb.gov.br

**MINUTA DE EDITAL DE LEILÃO PÚBLICO Nº 001/2023
ALIENAÇÃO DE BENS MÓVEIS**

A Prefeitura Municipal de Dona Inês, Estado da Paraíba, através da Comissão Permanente de Licitações, designada pelo Senhor Prefeito Municipal, através da Portaria nº 002/2023 de 02/01/2023, torna público para conhecimento dos interessados, que fará realizar no dia **19/09/2023, a partir das 09:00 horas, no pátio da garagem desta Prefeitura**, localizada a Rua Francisco Luiz Soares, s/n Jardim Primavera - nesta cidade de Dona Inês/PB, por intermédio da leiloeira designado pelo Exmº Senhor Prefeito, a Senhora Maria Gorete da Silva, licitação sob forma de leilão para alienação de veículos e máquinas antieconômicos e inservíveis à municipalidade, abaixo relacionados, com as respectivas características e avaliação, mediante as exigências e condições igualmente estabelecidas:

CLÁUSULA PRIMEIRA – OBJETO

1. Veículos a serem alienados, conforme a Lei Municipal nº 96/2023, de 12 de Maio de 2023.

Lote	Especificações Técnicas dos Veículos	Avaliação Inicial
01	MICROÔNIBUS IVECO/CITYCLASS, DE PLACA OGC-9946, RENAVAM: 00558293808, CHASSI:93ZL68C01D8451869, ANO/MODELO: 2013/2013	10.000,00
02	MICROÔNIBUS IVECO/CITYCLASS, DE PLACA OFH-9260, RENAVAM: 00406095655, CHASSI:932L68B01C8433229, ANO/MODELO: 2011/2012.	20.000,00
03	MICROÔNIBUS IVECO/CITYCLASS, DE PLACA QFW-3920, RENAVAM: 01063279973, CHASSI:93ZL68C01E8461887, ANO/MODELO: 2014/2014	20.000,00
04	CAMINHONETE/AMBULANCIA, RENAULT MASTERAMB RONTAN, DE PLACA QFF-8267.RENAVAM: 0123506241-1, CHASSI: 93YMAF4MCFJ453719, ANO/MODELO: 2014/2015	60.000,00

05	CAMINHONETE/AMBULANCIA FIAT FIORINO MODIFICAR ABI, QFC-3490, RENA VAN:0102245402-9, CHASSI: 9BD265122F9024099, ANO/MODELO: 2014/2015	15.000,00
06	TRATOR VALTRA, 885-S	20.000,00
07	TRATOR VALTRA, 885-S	30.000,00
08	CAMINHONETE ABERTA/CABINE DUPLA, FIAT STRADA WORKING CD, DE PLACA QFF-8439, CHASSI: 9BD578341F7879170, RENA VAN: 0102245339-1, ANO/MODELO: 2014-2015	20.000,00

CLÁUSULA SEGUNDA - DAS CONDIÇÕES PARA PARTICIPAÇÃO

1 - Poderão oferecer lances pessoas físicas, inscritas no Cadastro de Pessoas Físicas -CPF, possuidoras de documentos de identidade – RG, capazes nos termos da Lei Civil e Pessoas Jurídicas, inscritas no Cadastro Nacional de Pessoas Jurídicas-CNPJ.

1.2 - Não poderão participar do Leilão: funcionários municipais, os membros da comissão Especial de Avaliação, os membros da Comissão Permanente de Licitação da Prefeitura Municipal de Dona Inês, leiloeiro e equipe e os menores de 18 (dezoito) anos não emancipados.

1.3 - No ato da arrematação, o arrematante deverá apresentar os seguintes documentos, original ou cópia autenticada, sob pena de nulidade do lance:

a) Se pessoa física:

1. Documentos de identificação – CPF e Carteira de Identidade – RG
2. Comprovante de Emancipação, quando for o caso.
3. Comprovante de residência

b) Se pessoa Jurídica:

1. Comprovante de inscrição no Cadastro Nacional de Pessoas Jurídica – CNPJ.
2. Documento de Identidade e credenciamento do representante: CPF, RG, Autorização (Procuração Autenticada).

1.4 - Depois de examinados e feitos as anotações pertinentes, os documentos serão devolvidos no ato do pagamento.

1.5 - É proibido ao arrematante, ceder, permutar, vender ou negociar, sob qualquer forma, o bem arrematado antes da retirada do mesmo, bem como sua transferência.

CLÁUSULA SEGUNDA – DA ARREMATAÇÃO

2.1 - A arrematação será efetuada por preço igual ou superior ao da avaliação inicial para todos os lotes, considerando-se vencedor o licitante que houver oferecido o maior valor pelo lote.

CLÁUSULA TERCEIRA – DO PAGAMENTO

3.1 - O Pagamento será efetuado, **em espécie** no ato da arrematação ou 20% (vinte por cento) do valor arrematado e os 80% (oitenta por cento) restante do pagamento, deverá ser depositado na conta nº 2593-3, Agência nº 2460-0, Banco do Brasil, o qual será comprovado através do respectivo comprovante de depósito, até às **12:00 horas do dia 29/09/2023.**

3.2- Se o depósito for efetuado através de cheque, o veículo/maquina só será retirado após a compensação do cheque, esta compensação será verificada através do extrato bancário da mencionada conta.

CLÁUSULA QUARTA – DAS DESPESAS DE TRANSFERÊNCIA.

4.1 - Todos os custos de transferências de veículos, taxas, escrituras, certidões, (quando houver), serão por conta do **ARREMATANTE/COMPRADOR.**

4.2.As multas e impostos que incidirem sobre os bens que estão sendo levados a leilão serão por conta do arrematante respectivo, devendo os valores serem levantados com antecedência ao leilão pelos interessados. Os valores informados neste edital foram levantados até a data da expedição do mesmo.

CLÁUSULA QUINTA – DA PERDA DO BEM.

5.1- Em não ocorrendo o pagamento no prazo estipulado na cláusula terceira, o arrematante perderá o direito ao(s) bem (ns) arrematado (s). Por conseguinte, a venda será considerada nula, e o(s) bem(ns) revertido(s) ao patrimônio do Município, sem que caiba qualquer indenização. O ARREMATANTE/COMPRADOR(a) ficará sujeito as penas previstas no artigo 335 do Código Penal Brasileiro, bem como os artigos 93 e 95 da Lei 8.666/93 (Lei de Licitações).

CLÁUSULA SEXTA – DA RETIRADA DOS BENS.

6.1- O arrematante terá o prazo de 05 dias para proceder à retirada do(s) bem(ns) arrematado(s), desde que já tenha comprovado o efetivo o pagamento, contados a partir do dia do pagamento, quando será entregue o documento necessário para a transferência de propriedade. No caso de pagamento em dinheiro, o objeto será entregue ao arrematante junto com a documentação respectiva, após a realização do leilão e confirmação do pagamento por parte da Prefeitura.

6.2 - Findo este prazo, incorrerá em multa de 5% (cinco por cento), ao dia, a título de armazenamento, sobre o valor da arrematação, até o limite de 05 dias corridos, contados do dia seguinte ao término do prazo para retirada dos veículos arrematados. Decorrido este prazo de 05 dias, não havendo o arrematante providenciado a retirada dos aludidos veículos, perderá todo o direito sobre o respectivo bem e a importância que havia sido paga a qualquer título, sobre os bens arrematados.

6.3. A retirada do bem arrematado por terceiros, só será permitida mediante a apresentação de autorização por escrito do arrematante, devidamente assinada.

6.4. É de responsabilidade do arrematante, antes de funcionar o veículo, verificar a necessidade de óleo e combustível. Os Comitentes e o Leiloeiro Oficial não se responsabilizam por avarias decorrentes desta omissão.

CLÁUSULA SÉTIMA – DA TRANSFERÊNCIA DA PROPRIEDADE

7.1 - O arrematante deverá efetuar a descaracterização (logomarcas, inserções, etc) e transferência de propriedade, bem como a retirada dos documentos junto a Prefeitura e todas as despesas com remoção do bem, correrão por conta do arrematante.

7.2 - O arrematante de veículo deverá transferi-lo junto ao órgão competente para sua propriedade, no prazo de 30 (trinta) dias a contar da sua retirada, sendo responsável em providenciar junto a Prefeitura toda a qualquer documentação para a transferência, verificando o prazo e vencimento dos documentos.

CLÁUSULA OITAVA - DAS SANÇÕES

8.1 O descumprimento por parte dos licitantes de qualquer das normas definidas neste processo licitatório, ou o licitante que de uma forma ou de outra tumultuar quaisquer fases da presente licitação, ensejará a este a suspensão temporária de participação de licitações e impedimento de contratar com a Administração Pública, pelo período de 02 (dois) anos, além de sofrer as sanções e penas descritas no artigo 335 do Código Penal Brasileiro, bem como os artigos 93 e 95 da Lei 8.666/93 (lei de Licitações).

8.2 No dia do Leilão, o silêncio deve ser observado pelos participantes a fim de que todos os presentes possam ouvir atentamente o que está se procedendo. Caso haja perturbação da ordem, imediatamente será parado o Leilão, chamando-se a Força Pública, a Polícia Militar ou outra, para que a pessoa seja retirada imediatamente do local e esta responderá as consequências Legais, já citadas, além de eventuais perdas e danos. Em seguida, voltará o Leilão normalmente.

CLÁUSULA NONA - DO ESTADO FÍSICO E PROCEDÊNCIA DOS VEÍCULOS E MÁQUINAS

9.0. Os bens serão vendidos no estado de conservação em que se encontram e sem garantia, não cabendo ao **PREFEITURA MUNICIPAL DE DONA INÊS-PB** nem ao **LEILOEIRO** a responsabilidade por defeitos ou vícios de qualquer natureza, ou qualquer obrigação em realizar consertos, reparos, desmonte ou mesmo providências com a retirada ou transporte do material arrematado.

9.1. Nem a **PREFEITURA MUNICIPAL DE DONA INÊS-PB** nem o **LEILOEIRO** se enquadram na condição de fornecedores ou comerciantes nos termos da lei, ficando eximidos assim de qualquer responsabilidade por vícios ou defeitos, ocultos ou não, incluindo possíveis remarcações de chassi e numeração de motor dos veículos.

9.2. A **PREFEITURA MUNICIPAL DE DONA INÊS-PB** responde única e exclusivamente pela procedência e documentação de todos os veículos alienados neste leilão, eximindo o **LEILOEIRO** presente ou futuramente, de qualquer responsabilidade decorrente da regularidade de origem e da documentação dos veículos.

CLÁUSULA DÉCIMA - DA HOMOLOGAÇÃO E DIVULGAÇÃO DO RESULTADO OFICIAL

10.1. A homologação do resultado do leilão é efetuada pela autoridade competente, de acordo com a Ata de Leilão apresentada pelo Leiloeiro Oficial.

CLÁUSULA DÉCIMA PRIMEIRA - DA ATA DO LEILÃO

11.1. Será elaborada Ata do Leilão contendo, para cada lote de bem arrematado, o valor do lance vencedor, valor pago após o ato da arrematação e dados do arrematante, bem como os demais acontecimentos relevantes. Da ata constarão, também, os lotes que não receberam lances, se for o caso.

11.2. A Ata será obrigatoriamente assinada, pelo Leiloeiro Oficial

CLÁUSULA DÉCIMA SEGUNDA – DAS DISPOSIÇÕES FINAIS.

12.1- Os veículos referidos neste Edital poderão ser vistos e examinados pelos interessados, em dias úteis, no pátio da garagem desta Prefeitura, no endereço constante no preâmbulo, iniciando-se o Leilão encerra-se a visitação.

12.2 - A qualquer momento do Certame as pessoas interessadas poderão se inscrever, devendo o arrematante oferecer lances, conforme sua disponibilidade financeira.

12.3- Ao participar do presente Leilão, o arrematante confessa ter conhecimento e aceitar as exigências e condições estabelecidas no presente Edital e na Lei pertinente.

12.4 - O **ARREMATANTE** não poderá alegar sob qualquer pretexto, desconhecimento das condições deste Edital, o qual foi disponibilizado no site: www.pmdonaines.pb.gov.br e distribuído gratuitamente na entrada do leilão e lido no início do pregão.

12.5. Como a todos os interessados é dado o direito de vistoriar os bens a serem vendidos no presente Leilão, os mesmos não poderão alegar, por qualquer circunstância, motivo ou situação, desconhecê-los, nem tampouco ingressar em juízo com Ação Redibitória ou equivalente, a fim de minorar o valor ou pleitear qualquer espécie de indenização. A simples presença e participação no Leilão já implicam na aceitação deste edital e do estado em que se encontram os bens.

12.6- Serão aplicadas as normas da Lei Federal nº 8.666/93, com as modificações posteriores, em todas as situações e nos casos omissos desse Edital.

12.7- Os casos omissos serão solucionados pela CPL.

12.8- Anexo I – Avaliações e fotos dos veículos e máquinas.

Dona Inês, 01 de Setembro de 2023.

.JOANA D'ARC DE LIMA FELÍCIO.
Presidente da C.P.L.



ESTADO DA PARAÍBA
PREFEITURA MUNICIPAL DE DONA INÊS

Avenida Major Augusto Bezerra, 02, Centro - Dona Inês/PB - CEP: 58.228-000 - Fone: (0**83) 3377 1058

**LAUDO DE AVALIAÇÃO DE MÁQUINAS / VEÍCULOS, USADAS (OS), PERTENCENTES AO
PODER PÚBLICO MUNICIPAL**

Marca: VALTRA / VALMET Modelo: 885 S-4x2
Km rodados/Horas trabalhadas: #- 1451-7
Ano Fabricação/Modelo: _____ Cor: VERMELHA.
Combustível: DIESEL, Série: 08852W43371
Motor: - Chassi: -
RENAVAM: - Placa: -
NOTA FISCAL/COMPRA: Nº _____, Série: _____

ACESSÓRIOS/OPCIONAIS (Marcar "X" nos parênteses caso o veículo ou a máquina possua):
() Direção Hidráulica () Ar Condicionado () Travas/Vidros Elétricos.

ESTADO DE CONSERVAÇÃO (Especificar se está "BOM", "REGULAR" ou "RUIM").

Motor: () Bom () Regular () Ruim.
Caixa de Câmbio: () Bom () Regular () Ruim.
Pneus / Rodagem: () Bom () Regular () Ruim.
Parte Elétrica: () Bom () Regular () Ruim.
Pintura: () Bom () Regular () Ruim.

OBSERVAÇÕES (Caso necessário).

O equipamento encontra-se funcionando, necessitando de manutenção em sua mecânica, parte elétrica e pintura.

AVALIAÇÃO R\$ 30.000,00 (Trinta mil Reais)

CONCLUSÃO:

*Normalmente o preço de um veículo é estipulado na base de comparação.

*Primeiro se consulta o valor do veículo na tabela FIPE.

*A FIPE (Fundação Instituto de Pesquisas Econômicas) é uma Instituição que investiga o preço de diversos bens de consumo, e mensalmente, disponibiliza os dados da média nacional destes preços, atualizados, para consulta.

*Essa é a primeira base de dados que se tem acesso na busca por valores de veículos, mas a tabela nem sempre é muito precisa em relação ao preço de mercado praticado. Por isso, é recomendado também fazer um levantamento de anúncios da marca e modelo do veículo desejado, em sites de classificados.

*A diferença entre o preço de referência da tabela e o praticado no mercado, se dá por diversos fatores, um deles é a quilometragem do veículo. O número marcado no hidrômetro, pode jogar o preço dele, tanto para cima quanto para baixo.

*Quanto mais quilômetros percorridos o veículo avaliado tiver, mais desvalorizado ele tende a ser, porque é considerado um veículo mais gasto que outro que não rodou uma quilometragem equivalente. Na prática, entretanto, isso não é necessariamente verdade, já que o tipo de uso do carro e sua conservação, são características que podem se sobrepor a quilometragem. Mesmo assim, isso vai depender da negociação / avaliação em cada caso.

COMISSÃO DE AVALIAÇÃO DE BENS MÓVEIS INSERVÍVES À ADMINISTRAÇÃO PÚBLICA:

REPRESENTANTES DO PODER EXECUTIVO:

1. João de Deus Oliveira de Lima – **Assistente Administrativo – Matrícula 06.**

João de Deus Oliveira de Lima

2. José Ferreira de Lima Filho – **Motorista – Matrícula 08.**

José Ferreira de Lima Filho

3. Paulo Roberto da Costa – **Mecânico – Matrícula 243.**

Paulo Roberto da Costa

REPRESENTANTES DO PODER LEGISLATIVO:

1. Edmilson Alves da Silva – **Vereador PSD.**

Edmilson Alves da Silva

2. Givanildo de Araújo Fontes – **Vereador PP.**

Givanildo de Araújo Fontes

3. Jeová Horácio dos Santos – **Vereador MDB.**

Jeová Horácio dos Santos

Dona Inês/PB, 01 / AGOSTO de 2023.

TRATOR VALTRA, 885-S

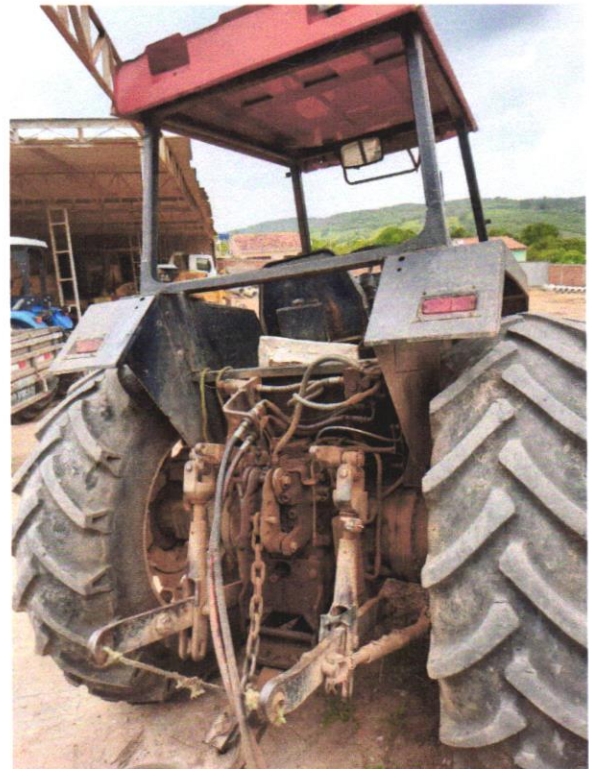



ESTADO DA PARAÍBA
PREFEITURA MUNICIPAL DE DONA INÊS

Avenida Major Augusto Bezerra, 02, Centro - Dona Inês/PB - CEP: 58.228-000 - Fone: (0**83) 3377 1058

**LAUDO DE AVALIAÇÃO DE MÁQUINAS / VEÍCULOS, USADAS (OS), PERTENCENTES AO
PODER PÚBLICO MUNICIPAL**

Marca: VALMET Modelo: 885 S - 4x2
Km rodados/Horas trabalhadas: 4.22.844-4
Ano Fabricação/Modelo: 1998/1998 Cor: Vermelha
Combustível: DIESEL, Série: 08852W41792
Motor: 4200 G10C22 Chassi: -
RENAVAM: - Placa: -
NOTA FISCAL/COMPRA: Nº 000495, Série: 001

ACESSÓRIOS/OPCIONAIS (Marcar "X" nos parênteses caso o veículo ou a máquina possua):
 Direção Hidráulica () Ar Condicionado () Travas/Vidros Elétricos.

ESTADO DE CONSERVAÇÃO (Especificar se está "BOM", "REGULAR" ou "RUIM").

Motor: () Bom () Regular () Ruim.
Caixa de Câmbio: () Bom () Regular () Ruim.
Pneus / Rodagem: () Bom () Regular () Ruim.
Parte Elétrica: () Bom () Regular () Ruim.
Pintura: () Bom () Regular () Ruim.

OBSERVAÇÕES (Caso necessário).

O Equipamento se apresenta em estado precário de conservação, carecendo de manutenção em motor, caixa de câmbio, entre outras partes de sua mecânica.

AVALIAÇÃO R\$ 20.000,00 (Doze mil e zero reais).

CONCLUSÃO:

*Normalmente o preço de um veículo é estipulado na base de comparação.

*Primeiro se consulta o valor do veículo na tabela FIPE.

*A FIPE (Fundação Instituto de Pesquisas Econômicas) é uma Instituição que investiga o preço de diversos bens de consumo, e mensalmente, disponibiliza os dados da média nacional destes preços, atualizados, para consulta.

*Essa é a primeira base de dados que se tem acesso na busca por valores de veículos, mas a tabela nem sempre é muito precisa em relação ao preço de mercado praticado. Por isso, é recomendado também fazer um levantamento de anúncios da marca e modelo do veículo desejado, em sites de classificados.

*A diferença entre o preço de referência da tabela e o praticado no mercado, se dá por diversos fatores, um deles é a quilometragem do veículo. O número marcado no hidrômetro, pode jogar o preço dele, tanto para cima quanto para baixo.

*Quanto mais quilômetros percorridos o veículo avaliado tiver, mais desvalorizado ele tende a ser, porque é considerado um veículo mais gasto que outro que não rodou uma quilometragem equivalente. Na prática, entretanto, isso não é necessariamente verdade, já que o tipo de uso do carro e sua conservação, são características que podem se sobrepor a quilometragem. Mesmo assim, isso vai depender da negociação / avaliação em cada caso.

COMISSÃO DE AVALIAÇÃO DE BENS MÓVEIS INSERVÍVES À ADMINISTRAÇÃO PÚBLICA:

REPRESENTANTES DO PODER EXECUTIVO:

1. João de Deus Oliveira de Lima – **Assistente Administrativo – Matrícula 06.**

João de Deus Oliveira de Lima

2. José Ferreira de Lima Filho – **Motorista – Matrícula 08.**

José Ferreira de Lima Filho

3. Paulo Roberto da Costa – **Mecânico – Matrícula 243.**

Paulo Roberto da Costa

REPRESENTANTES DO PODER LEGISLATIVO:

1. Edmilson Alves da Silva – **Vereador PSD.**

Edmilson Alves da Silva

2. Givanildo de Araújo Fontes – **Vereador PP.**

Givanildo de Araújo Fontes

3. Jeová Horácio dos Santos – **Vereador MDB.**

Jeová Horácio dos Santos

Dona Inês/PB, 01 / AGOSTO de 2023.

- TRATOR VALTRA, 885-S.

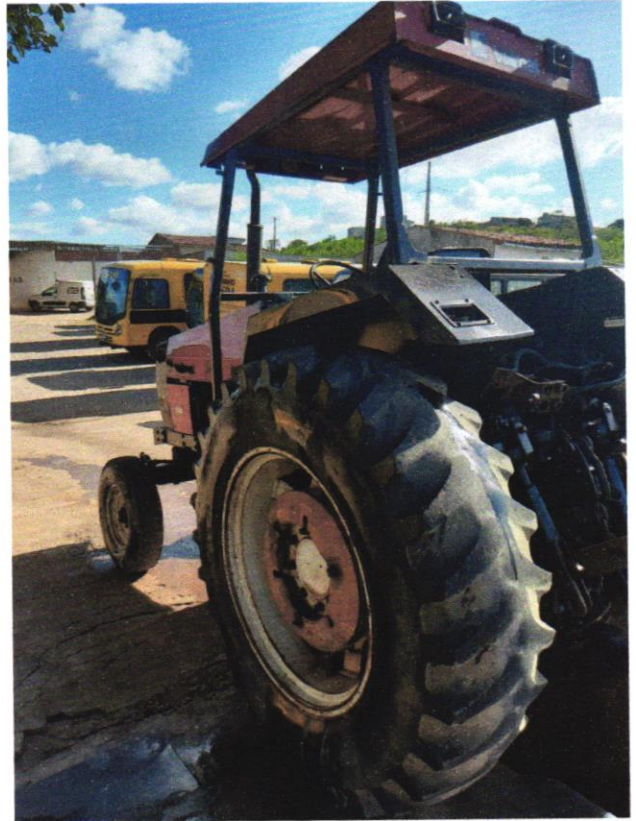
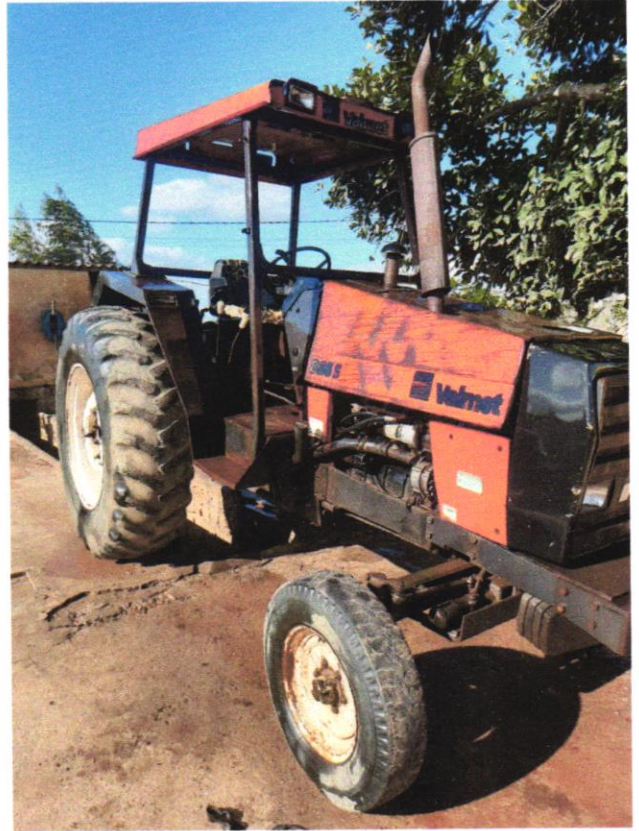



ESTADO DA PARAÍBA
PREFEITURA MUNICIPAL DE DONA INÊS

Avenida Major Augusto Bezerra, 02, Centro - Dona Inês/PB - CEP: 58.228-000 - Fone: (0**83) 3377 1058

**LAUDO DE AVALIAÇÃO DE MÁQUINAS / VEÍCULOS, USADAS (OS), PERTENCENTES AO
PODER PÚBLICO MUNICIPAL**

Marca: FIAT STRADA WORKING 2.0 Modelo: WORKING 2.0
Km rodados/Horas trabalhadas: 301075
Ano Fabricação/Modelo: 2014 / 2015 Cor: PRATA
Combustível: ALCOOL/GASOLINA, Série: ABENTA - CARAME Dupla
Motor: B10A2011220224 Chassi: 9B0578341F7879170
RENAVAM: 01022453391 Placa: DF 8439

NOTA FISCAL/COMPRA: Nº —, Série: —

ACESSÓRIOS/OPCIONAIS (Marcar "X" nos parênteses caso o veículo ou a máquina possua):
() Direção Hidráulica () Ar Condicionado () Travas/Vidros Elétricos.

ESTADO DE CONSERVAÇÃO (Especificar se está "BOM", "REGULAR" ou "RUIM").

Motor: (-) Bom () Regular (-) Ruim.
Caixa de Câmbio: (-) Bom () Regular (-) Ruim.
Pneus / Rodagem: () Bom (-) Regular (-) Ruim.
Parte Elétrica: (-) Bom () Regular (-) Ruim.
Pintura: (-) Bom () Regular (-) Ruim.

OBSERVAÇÕES (Caso necessário).

O VEÍCULO APRESENTA PROBLEMAS: DIREÇÃO HIDRÁULICA / O AR NÃO
FUNÇÃO COM TODA SUA CAPACIDADE / APRESENTA AVARIAS NA
TAMPA DO CARROCEIRO.

AVALIAÇÃO R\$ 20.000,00 (Vinte mil Reais — — — —).

CONCLUSÃO:

*Normalmente o preço de um veículo é estipulado na base de comparação.

*Primeiro se consulta o valor do veículo na tabela FIPE.

*A FIPE (Fundação Instituto de Pesquisas Econômicas) é uma Instituição que investiga o preço de diversos bens de consumo, e mensalmente, disponibiliza os dados da média nacional destes preços, atualizados, para consulta.

*Essa é a primeira base de dados que se tem acesso na busca por valores de veículos, mas a tabela nem sempre é muito precisa em relação ao preço de mercado praticado. Por isso, é recomendado também fazer um levantamento de anúncios da marca e modelo do veículo desejado, em sites de classificados.

*A diferença entre o preço de referência da tabela e o praticado no mercado, se dá por diversos fatores, um deles é a quilometragem do veículo. O número marcado no hidrômetro, pode jogar o preço dele, tanto para cima quanto para baixo.

*Quanto mais quilômetros percorridos o veículo avaliado tiver, mais desvalorizado ele tende a ser, porque é considerado um veículo mais gasto que outro que não rodou uma quilometragem equivalente. Na prática, entretanto, isso não é necessariamente verdade, já que o tipo de uso do carro e sua conservação, são características que podem se sobrepor a quilometragem. Mesmo assim, isso vai depender da negociação / avaliação em cada caso.

COMISSÃO DE AVALIAÇÃO DE BENS MÓVEIS INSERVÍVES À ADMINISTRAÇÃO PÚBLICA:

REPRESENTANTES DO PODER EXECUTIVO:

1. João de Deus Oliveira de Lima – **Assistente Administrativo – Matrícula 06.**

João de Deus Oliveira de Lima

2. José Ferreira de Lima Filho – **Motorista – Matrícula 08.**

José Ferreira de Lima Filho

3. Paulo Roberto da Costa – **Mecânico – Matrícula 243.**

Paulo Roberto da Costa

REPRESENTANTES DO PODER LEGISLATIVO:

1. Edmilson Alves da Silva – **Vereador PSD.**

Edmilson Alves da Silva

2. Givanildo de Araújo Fontes – **Vereador PP.**

Givanildo de Araújo Fontes

3. Jeová Horácio dos Santos – **Vereador MDB.**

Jeová Horácio dos Santos

Dona Inês/PB, 01 / AGOSTO de 2023.

- CAMINHONETE ABERTA/CABINE DUPLA, FIAT STRADA WORKING CD, DE PLACA QFF-8439, CHASSI: 9BD578341F7879170, RENAVAL: 0102245339-1, ANO/MODELO: 2014-2015.





ESTADO DA PARAÍBA
PREFEITURA MUNICIPAL DE DONA INÊS

Avenida Major Augusto Bezerra, 02, Centro - Dona Inês/PB - CEP: 58.228-000 - Fone: (0**83) 3377 1058

**LAUDO DE AVALIAÇÃO DE MÁQUINAS / VEÍCULOS, USADAS (OS), PERTENCENTES AO
PODER PÚBLICO MUNICIPAL**

Marca: FIAT Modelo: Fiorino modificam. ABS
Km rodados/Horas trabalhadas: 299577
Ano Fabricação/Modelo: 2014/2015 Cor: BRANCA
Combustível: ALCOOL/GASOLINA, Série: -
Motor: 327A2114202025 Chassi: 9B02G5L22F9024099
RENAVAM: 0102245402-9 Placa: QFC-3490
NOTA FISCAL/COMPRA: Nº -, Série: -

ACESSÓRIOS/OPCIONAIS (Marcar "X" nos parênteses caso o veículo ou a máquina possua):
() Direção Hidráulica () Ar Condicionado () Travas/Vidros Elétricos.

ESTADO DE CONSERVAÇÃO (Especificar se está "BOM", "REGULAR" ou "RUIM").

Motor: (X) Bom (-) Regular (-) Ruim.
Caixa de Câmbio: (X) Bom (-) Regular (-) Ruim.
Pneus / Rodagem: (-) Bom (-) Regular (X) Ruim.
Parte Elétrica: (-) Bom (X) Regular (-) Ruim.
Pintura: (X) Bom (-) Regular (-) Ruim.

OBSERVAÇÕES (Caso necessário).

O VEÍCULO SE APRESENTA EM BOM ESTADO DE CONSERVAÇÃO/ELE-
TRICA TAMBÉM REPAROS/SUSPENSÃO TAMBÉM MANUTENÇÃO NORMAL/
PNEUS MELHOR VIDA.

AVALIAÇÃO R\$ 15.000,00 Quinze mil Reais

CONCLUSÃO:

*Normalmente o preço de um veículo é estipulado na base de comparação.

*Primeiro se consulta o valor do veículo na tabela FIPE.

*A FIPE (Fundação Instituto de Pesquisas Econômicas) é uma Instituição que investiga o preço de diversos bens de consumo, e mensalmente, disponibiliza os dados da média nacional destes preços, atualizados, para consulta.

*Essa é a primeira base de dados que se tem acesso na busca por valores de veículos, mas a tabela nem sempre é muito precisa em relação ao preço de mercado praticado. Por isso, é recomendado também fazer um levantamento de anúncios da marca e modelo do veículo desejado, em sites de classificados.

*A diferença entre o preço de referência da tabela e o praticado no mercado, se dá por diversos fatores, um deles é a quilometragem do veículo. O número marcado no hidrômetro, pode jogar o preço dele, tanto para cima quanto para baixo.

*Quanto mais quilômetros percorridos o veículo avaliado tiver, mais desvalorizado ele tende a ser, porque é considerado um veículo mais gasto que outro que não rodou uma quilometragem equivalente. Na prática, entretanto, isso não é necessariamente verdade, já que o tipo de uso do carro e sua conservação, são características que podem se sobrepor a quilometragem. Mesmo assim, isso vai depender da negociação / avaliação em cada caso.

COMISSÃO DE AVALIAÇÃO DE BENS MÓVEIS INSERVÍVES À ADMINISTRAÇÃO PÚBLICA:

REPRESENTANTES DO PODER EXECUTIVO:

1. João de Deus Oliveira de Lima – **Assistente Administrativo – Matrícula 06.**

João de Deus Oliveira de Lima

2. José Ferreira de Lima Filho – **Motorista – Matrícula 08.**

José Ferreira de Lima Filho

3. Paulo Roberto da Costa – **Mecânico – Matrícula 243.**

Paulo Roberto da Costa

REPRESENTANTES DO PODER LEGISLATIVO:

1. Edmilson Alves da Silva – **Vereador PSD.**

Edmilson Alves da Silva

2. Givanildo de Araújo Fontes – **Vereador PP.**

Givanildo Araújo Fontes

3. Jeová Horácio dos Santos – **Vereador MDB.**

Jeová Horácio dos Santos

Dona Inês/PB, 01 / AGOSTO de 2023.

- CAMINHONETE/AMBULANCIA FIAT FIORINO MODIFICAR ABI, DE PLACA: QFC-3490, RENAVAN: 0102245402-9, CHASSI: 9BD265122F9024099, ANO/MODELO: 2014/2015.

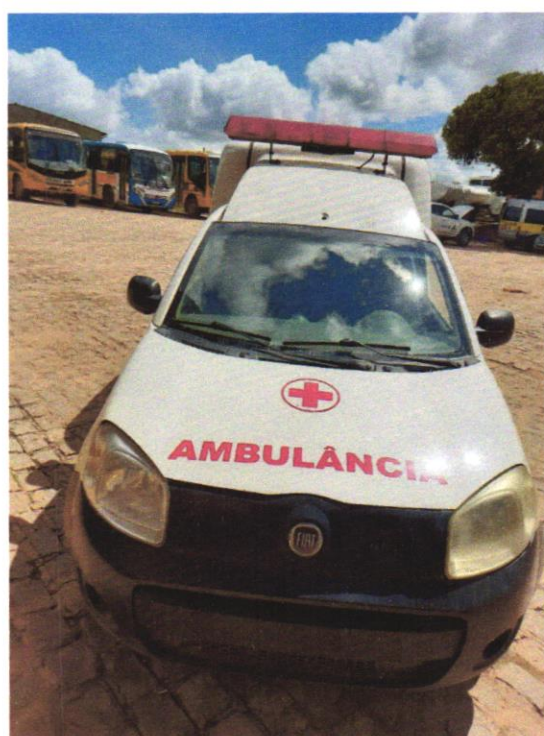
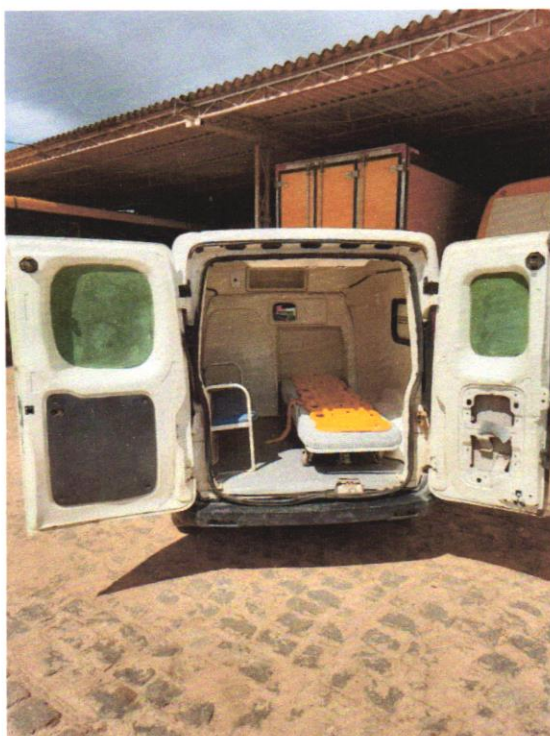
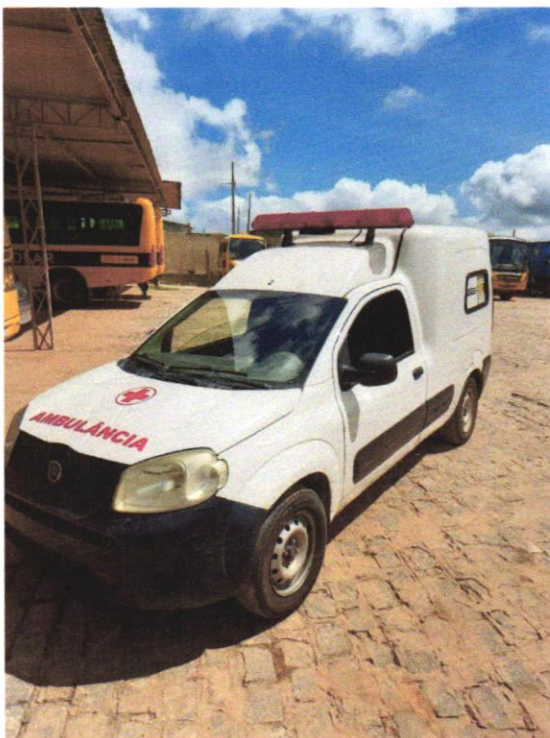



ESTADO DA PARAÍBA
PREFEITURA MUNICIPAL DE DONA INÊS

Avenida Major Augusto Bezerra, 02, Centro - Dona Inês/PB - CEP: 58.228-000 - Fone: (0**83) 3377 1058

LAUDO DE AVALIAÇÃO DE MÁQUINAS / VEÍCULOS, USADAS (OS), PERTENCENTES AO PODER PÚBLICO MUNICIPAL

Marca: RENAULT Modelo: MASTER COMB 1300TAW
Km rodados/Horas trabalhadas: 197.252
Ano Fabricação/Modelo: 2014 / 2015 Cor: Branca
Combustível: DIESEL, Série: -
Motor: M5TD882C011497 Chassi: 934MAFUMZF1453719
RENAVAM: 0123506241-1 Placa: OFF-8207
NOTA FISCAL/COMPRA: Nº -, Série: -

ACESSÓRIOS/OPCIONAIS (Marcar "X" nos parênteses caso o veículo ou a máquina possua):
() Direção Hidráulica () Ar Condicionado () Travas/Vidros Elétricos.

ESTADO DE CONSERVAÇÃO (Especificar se está "BOM", "REGULAR" ou "RUIM").

Motor: () Bom (-) Regular (-) Ruim.
Caixa de Câmbio: () Bom (-) Regular (-) Ruim.
Pneus / Rodagem: (-) Bom () Regular (-) Ruim.
Parte Elétrica: (-) Bom () Regular (-) Ruim.
Pintura: () Bom (-) Regular (-) Ruim.

OBSERVAÇÕES (Caso necessário).

O VEÍCULO SE APRESENTA EM BOM ESTADO DE CONSERVAÇÃO!
PEQUENAS AVARIAS / PNEUS MUITA VIDA.

AVALIAÇÃO R\$ 60.000,00 (sessenta mil reais - - - - -).

CONCLUSÃO:

*Normalmente o preço de um veículo é estipulado na base de comparação.

*Primeiro se consulta o valor do veículo na tabela FIPE.

*A FIPE (Fundação Instituto de Pesquisas Econômicas) é uma Instituição que investiga o preço de diversos bens de consumo, e mensalmente, disponibiliza os dados da média nacional destes preços, atualizados, para consulta.

*Essa é a primeira base de dados que se tem acesso na busca por valores de veículos, mas a tabela nem sempre é muito precisa em relação ao preço de mercado praticado. Por isso, é recomendado também fazer um levantamento de anúncios da marca e modelo do veículo desejado, em sites de classificados.

*A diferença entre o preço de referência da tabela e o praticado no mercado, se dá por diversos fatores, um deles é a quilometragem do veículo. O número marcado no hidrômetro, pode jogar o preço dele, tanto para cima quanto para baixo.

*Quanto mais quilômetros percorridos o veículo avaliado tiver, mais desvalorizado ele tende a ser, porque é considerado um veículo mais gasto que outro que não rodou uma quilometragem equivalente. Na prática, entretanto, isso não é necessariamente verdade, já que o tipo de uso do carro e sua conservação, são características que podem se sobrepor a quilometragem. Mesmo assim, isso vai depender da negociação / avaliação em cada caso.

COMISSÃO DE AVALIAÇÃO DE BENS MÓVEIS INSERVÍVEIS À ADMINISTRAÇÃO PÚBLICA:

REPRESENTANTES DO PODER EXECUTIVO:

1. João de Deus Oliveira de Lima – **Assistente Administrativo – Matrícula 06.**

João de Deus Oliveira de Lima.

2. José Ferreira de Lima Filho – **Motorista – Matrícula 08.**

José Ferreira de Lima Filho.

3. Paulo Roberto da Costa – **Mecânico – Matrícula 243.**

Paulo Roberto da Costa

REPRESENTANTES DO PODER LEGISLATIVO:

1. Edmilson Alves da Silva – **Vereador PSD.**

Edmilson Alves da Silva

2. Givanildo de Araújo Fontes – **Vereador PP.**

Givanildo Araújo Fontes

3. Jeová Horácio dos Santos – **Vereador MDB.**

Jeová Horácio dos Santos

Dona Inês/PB, 01 / AGOSTO de 2023.

- CAMINHONETE/AMBULANCIA, RENAULT MASTER AMB RONTAN, DE PLACA QFF-8267, RENAVAN: 0123506241-1, CHASSI: 93YMAF4MCFJ453719, ANO/MODELO: 2014/2015.

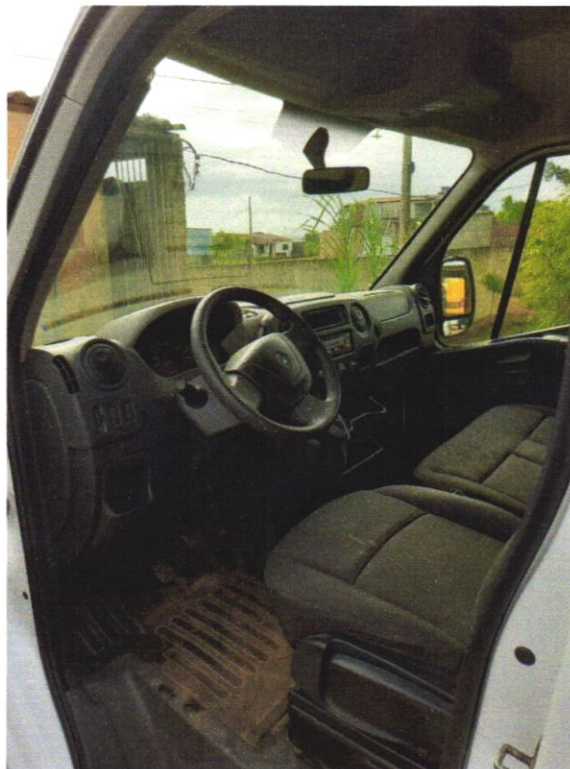



ESTADO DA PARAÍBA
PREFEITURA MUNICIPAL DE DONA INÊS

Avenida Major Augusto Bezerra, 02, Centro - Dona Inês/PB - CEP: 58.228-000 - Fone: (0**83) 3377 1058

LAUDO DE AVALIAÇÃO DE MÁQUINAS / VEÍCULOS, USADAS (OS), PERTENCENTES AO PODER PÚBLICO MUNICIPAL

Marca: IVECO Modelo: MICROÔNIBUS CITY CLASS 70217
Km rodados/Horas trabalhadas: 53.972
Ano Fabricação/Modelo: 2014 / 2014 Cor: AMARELA
Combustível: DIESEL, Série: _____
Motor: P10034811*728828* Chassi: 932L68Z01E84G1887
RENAVAM: 21003279973 Placa: DFW-3920
NOTA FISCAL/COMPRA: Nº _____, Série: _____

ACESSÓRIOS/OPCIONAIS (Marcar "X" nos parênteses caso o veículo ou a máquina possua):
() Direção Hidráulica () Ar Condicionado () Travas/Vidros Elétricos.

ESTADO DE CONSERVAÇÃO (Especificar se está "BOM", "REGULAR" ou "RUIM").

Motor: (-) Bom () Regular (-) Ruim.
Caixa de Câmbio: () Bom () Regular (-) Ruim.
Pneus / Rodagem: (-) Bom () Regular (-) Ruim.
Parte Elétrica: (-) Bom () Regular (-) Ruim.
Pintura: (-) Bom () Regular (-) Ruim.

OBSERVAÇÕES (Caso necessário).

O VEÍCULO SE APRESENTA EM BOM ESTADO DE CONSERVAÇÃO.
AVELI MIEA VIDA / FREQUENTES AVERIAS EM SUA LAMPARINA SEM.

AVALIAÇÃO R\$ 20.000,00 (Vinte mil Reais _____)

CONCLUSÃO:

*Normalmente o preço de um veículo é estipulado na base de comparação.

*Primeiro se consulta o valor do veículo na tabela FIPE.

*A FIPE (Fundação Instituto de Pesquisas Econômicas) é uma Instituição que investiga o preço de diversos bens de consumo, e mensalmente, disponibiliza os dados da média nacional destes preços, atualizados, para consulta.

*Essa é a primeira base de dados que se tem acesso na busca por valores de veículos, mas a tabela nem sempre é muito precisa em relação ao preço de mercado praticado. Por isso, é recomendado também fazer um levantamento de anúncios da marca e modelo do veículo desejado, em sites de classificados.

*A diferença entre o preço de referência da tabela e o praticado no mercado, se dá por diversos fatores, um deles é a quilometragem do veículo. O número marcado no hidrômetro, pode jogar o preço dele, tanto para cima quanto para baixo.

*Quanto mais quilômetros percorridos o veículo avaliado tiver, mais desvalorizado ele tende a ser, porque é considerado um veículo mais gasto que outro que não rodou uma quilometragem equivalente. Na prática, entretanto, isso não é necessariamente verdade, já que o tipo de uso do carro e sua conservação, são características que podem se sobrepor a quilometragem. Mesmo assim, isso vai depender da negociação / avaliação em cada caso.

COMISSÃO DE AVALIAÇÃO DE BENS MÓVEIS INSERVÍVES À ADMINISTRAÇÃO PÚBLICA:

REPRESENTANTES DO PODER EXECUTIVO:

1. João de Deus Oliveira de Lima – **Assistente Administrativo – Matrícula 06.**

João de Deus Oliveira de Lima

2. José Ferreira de Lima Filho – **Motorista – Matrícula 08.**

José Ferreira de Lima Filho

3. Paulo Roberto da Costa – **Mecânico – Matrícula 243.**

Paulo Roberto da Costa

REPRESENTANTES DO PODER LEGISLATIVO:

1. Edmilson Alves da Silva – **Vereador PSD.**

Edmilson Alves

2. Givanildo de Araújo Fontes – **Vereador PP.**

Givanildo Araújo Fontes

3. Jeová Horácio dos Santos – **Vereador MDB.**

Jeová Horácio dos Santos

Dona Inês/PB, 01 / AGOSTO de 2023.

- MICROÔNIBUS IVECO/CITYCLASS, DE PLACA QFW-3920, RENAVAL: 01063279973, CHASSI: 93ZL68C01E8461887, ANO/MODELO: 2014/2014





ESTADO DA PARAÍBA
PREFEITURA MUNICIPAL DE DONA INÊS

Avenida Major Augusto Bezerra, 02, Centro - Dona Inês/PB - CEP: 58.228-000 - Fone: (0**83) 3377 1058

LAUDO DE AVALIAÇÃO DE MÁQUINAS / VEÍCULOS, USADAS (OS), PERTENCENTES AO PODER PÚBLICO MUNICIPAL

Marca: IVECO Modelo: MICROMIBUS - ZTM/CLASS 70216
Km rodados/Horas trabalhadas: 000000
Ano Fabricação/Modelo: 2011 / 2012 Cor: AMARELA
Combustível: DIESEL, Série: -
Motor: P32048LN-7128129 Chassi: 932L68B0128433229
RENAVAM: 00406095655 Placa: DFH-9260
NOTA FISCAL/COMPRA: Nº -, Série: -

ACESSÓRIOS/OPCIONAIS (Marcar "X" nos parênteses caso o veículo ou a máquina possua):
() Direção Hidráulica (-) Ar Condicionado (-) Travas/Vidros Elétricos.

ESTADO DE CONSERVAÇÃO (Especificar se está "BOM", "REGULAR" ou "RUIM").

Motor: (-) Bom () Regular (-) Ruim.
Caixa de Câmbio: (-) Bom () Regular (-) Ruim.
Pneus / Rodagem: (-) Bom () Regular (-) Ruim.
Parte Elétrica: (-) Bom () Regular (-) Ruim.
Pintura: (-) Bom () Regular (-) Ruim.

OBSERVAÇÕES (Caso necessário).

O VEÍCULO SE APRESENTA EM BOM ESTADO DE CONSERVAÇÃO / MENOS DE UMA VIDA / PEQUENAS AVARIAS.

AVALIAÇÃO R\$ 20.000,00 VINTE MIL REAIS

CONCLUSÃO:

*Normalmente o preço de um veículo é estipulado na base de comparação.

*Primeiro se consulta o valor do veículo na tabela FIPE.

*A FIPE (Fundação Instituto de Pesquisas Econômicas) é uma Instituição que investiga o preço de diversos bens de consumo, e mensalmente, disponibiliza os dados da média nacional destes preços, atualizados, para consulta.

*Essa é a primeira base de dados que se tem acesso na busca por valores de veículos, mas a tabela nem sempre é muito precisa em relação ao preço de mercado praticado. Por isso, é recomendado também fazer um levantamento de anúncios da marca e modelo do veículo desejado, em sites de classificados.

*A diferença entre o preço de referência da tabela e o praticado no mercado, se dá por diversos fatores, um deles é a quilometragem do veículo. O número marcado no hidrômetro, pode jogar o preço dele, tanto para cima quanto para baixo.

*Quanto mais quilômetros percorridos o veículo avaliado tiver, mais desvalorizado ele tende a ser, porque é considerado um veículo mais gasto que outro que não rodou uma quilometragem equivalente. Na prática, entretanto, isso não é necessariamente verdade, já que o tipo de uso do carro e sua conservação, são características que podem se sobrepor a quilometragem. Mesmo assim, isso vai depender da negociação / avaliação em cada caso.

COMISSÃO DE AVALIAÇÃO DE BENS MÓVEIS INSERVÍVEIS À ADMINISTRAÇÃO PÚBLICA:

REPRESENTANTES DO PODER EXECUTIVO:

1. João de Deus Oliveira de Lima – **Assistente Administrativo – Matrícula 06.**

João de Deus Oliveira de Lima.

2. José Ferreira de Lima Filho – **Motorista – Matrícula 08.**

José Ferreira de Lima Filho

3. Paulo Roberto da Costa – **Mecânico – Matrícula 243.**

Paulo Roberto da Costa

REPRESENTANTES DO PODER LEGISLATIVO:

1. Edmilson Alves da Silva – **Vereador PSD.**

Edmilson Alves

2. Givanildo de Araújo Fontes – **Vereador PP.**

Givanildo Araújo Fontes

3. Jeová Horácio dos Santos – **Vereador MDB.**

Jeová Horácio dos Santos

Dona Inês/PB, 01 / AGOSTO de 2023.

- MICROÔNIBUS IVECO/CITYCLASS, DE PLACA OFH-9C60, RENAVAL: 00406095655, CHASSI: 93ZL68B01C8433229, ANO/MODELO: 2011/2012.

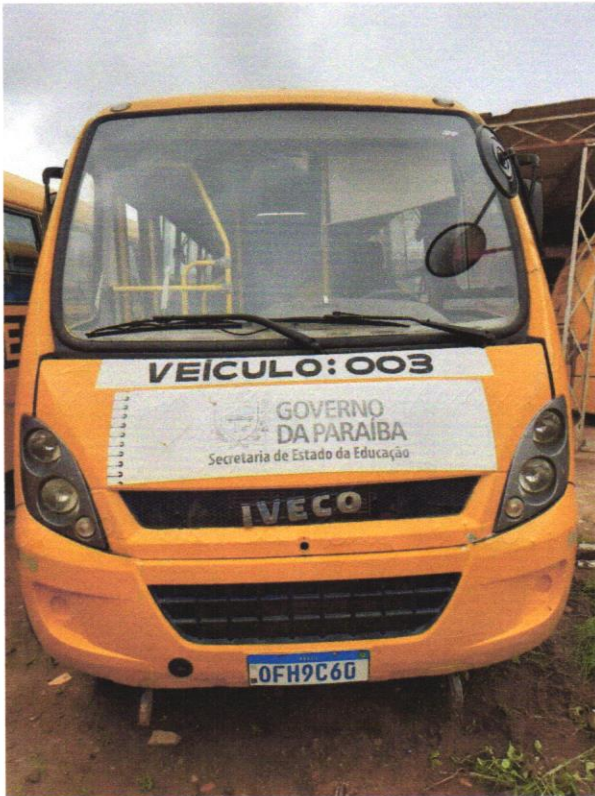



ESTADO DA PARAÍBA
PREFEITURA MUNICIPAL DE DONA INÊS

Avenida Major Augusto Bezerra, 02, Centro - Dona Inês/PB - CEP: 58.228-000 - Fone: (0**83) 3377 1058

LAUDO DE AVALIAÇÃO DE MÁQUINAS / VEÍCULOS, USADAS (OS), PERTENCENTES AO PODER PÚBLICO MUNICIPAL

Marca: IVECO Modelo: MICROÔMIAS - CITY CLASS 70CL7
Km rodados/Horas trabalhadas: NÃO APRESENTA
Ano Fabricação/Modelo: 2013 / 2013 Cor: AMARELA
Combustível: DIESEL, Série: -
Motor: F127484 7180339 Chassi: 9B2LCS701D8451809
RENAVAM: 0558243808 Placa: OCZ-9746
NOTA FISCAL/COMPRA: Nº -, Série: -

ACESSÓRIOS/OPCIONAIS (Marcar "X" nos parênteses caso o veículo ou a máquina possua):
 Direção Hidráulica () Ar Condicionado () Travas/Vidros Elétricos.

ESTADO DE CONSERVAÇÃO (Especificar se está "BOM", "REGULAR" ou "RUIM").

Motor: (-) Bom (-) Regular () Ruim.
Caixa de Câmbio: (-) Bom () Regular (-) Ruim.
Pneus / Rodagem: (-) Bom (-) Regular () Ruim.
Parte Elétrica: (-) Bom (-) Regular () Ruim.
Pintura: (-) Bom () Regular (-) Ruim.

OBSERVAÇÕES (Caso necessário).

O VEÍCULO SE APRESENTA COM MOTOR DESMONTADO (NÃO VISUALIZA
KM RODADOS / AVALIAR NA PARTE DA FRENTE (PARTE - CÂMBIO) /
PNEUS VELHOS.

AVALIAÇÃO R\$ 20.000,00 (Dois mil reais - a - - -).

CONCLUSÃO:

*Normalmente o preço de um veículo é estipulado na base de comparação.

*Primeiro se consulta o valor do veículo na tabela FIPE.

*A FIPE (Fundação Instituto de Pesquisas Econômicas) é uma Instituição que investiga o preço de diversos bens de consumo, e mensalmente, disponibiliza os dados da média nacional destes preços, atualizados, para consulta.

*Essa é a primeira base de dados que se tem acesso na busca por valores de veículos, mas a tabela nem sempre é muito precisa em relação ao preço de mercado praticado. Por isso, é recomendado também fazer um levantamento de anúncios da marca e modelo do veículo desejado, em sites de classificados.

*A diferença entre o preço de referência da tabela e o praticado no mercado, se dá por diversos fatores, um deles é a quilometragem do veículo. O número marcado no hidrômetro, pode jogar o preço dele, tanto para cima quanto para baixo.

*Quanto mais quilômetros percorridos o veículo avaliado tiver, mais desvalorizado ele tende a ser, porque é considerado um veículo mais gasto que outro que não rodou uma quilometragem equivalente. Na prática, entretanto, isso não é necessariamente verdade, já que o tipo de uso do carro e sua conservação, são características que podem se sobrepor a quilometragem. Mesmo assim, isso vai depender da negociação / avaliação em cada caso.

COMISSÃO DE AVALIAÇÃO DE BENS MÓVEIS INSERVÍVES À ADMINISTRAÇÃO PÚBLICA:

REPRESENTANTES DO PODER EXECUTIVO:

1. João de Deus Oliveira de Lima – **Assistente Administrativo – Matrícula 06.**

João de Deus Oliveira de Lima

2. José Ferreira de Lima Filho – **Motorista – Matrícula 08.**

José Ferreira de Lima Filho

3. Paulo Roberto da Costa – **Mecânico – Matrícula 243.**

Paulo Roberto da Costa

REPRESENTANTES DO PODER LEGISLATIVO:

1. Edmilson Alves da Silva – **Vereador PSD.**

Edmilson Alves

2. Givanildo de Araújo Fontes – **Vereador PP.**

Givanildo Araújo Fontes

3. Jeová Horácio dos Santos – **Vereador MDB.**

Jeová Horácio dos Santos

Dona Inês/PB, 01 / Agosto de 2023.

- MICROÔNIBUS IVECO/CITYCLASS, DE PLACA OGC-9946, RENAVAM: 00558293808, CHASSI: 93ZL68C01D8451869, ANO/MODELO: 2013/2013.

